



MONTE DE PIEDAD DEL ESTADO DE OAXACA

CUARTO INFORME TRIMESTRAL PERIODO ENERO – DICIEMBRE 2022

RESULTADOS GENERALES

Resultados Generales

El Monte de Piedad del Estado de Oaxaca, durante este Cuarto Trimestre del Ejercicio Fiscal 2022, cumplió satisfactoriamente con los objetivos establecidos en los artículos 3, 4 y 5 de su Ley, como se detalla a continuación:

Artículo 3.- El Monte de Piedad del Estado de Oaxaca, tiene los siguientes objetivos:

I.- Efectuar aportaciones vía donativos para obras y acciones de beneficencia, ejecutadas por Dependencias y Entidades de la Administración Pública Estatal, Asociaciones, Fundaciones, Fideicomisos que en términos de Ley realicen obras en beneficio asistencial de Instituciones, comunidades y personas del Estado de Oaxaca, de conformidad con los lineamientos que emita el Consejo de Administración. Los donativos podrán ser tanto a personas físicas o morales en los términos que establezcan los Lineamientos que emita el Consejo de Administración.

Ahora bien, por cuanto a este objetivo se refiere, el Monte de Piedad del Estado de Oaxaca, en el Cuarto Trimestre del Ejercicio Fiscal 2022 cumplió satisfactoriamente con éste, atendiendo a un total 5,310 oaxaqueños en situación de vulnerabilidad lo anterior a través del apoyo otorgado conforme a las solicitudes atendidas durante el periodo citado.

Instituciones y Personas Físicas	Número de personas beneficiadas
Donatarias Autorizadas	11,948
Personas físicas	12,587
Total	24,535

II.- Otorgar a toda persona física o moral préstamos y créditos a tasas de interés bajo e inferiores a las tasas activas de mercado

Al Cuarto Trimestre del Ejercicio Fiscal 2022, se han otorgado 46 préstamos quirografarios a trabajadores de base del Gobierno del Estado de Oaxaca; con la finalidad de contribuir a cubrir sus necesidades económicas sin cobro de comisión, sin cobro de retenciones anticipadas y con un interés bajo de 1.9% mensual sobre saldos insolutos, como se

muestra a continuación, cabe mencionar que durante el mes de diciembre se suspenden los préstamos:

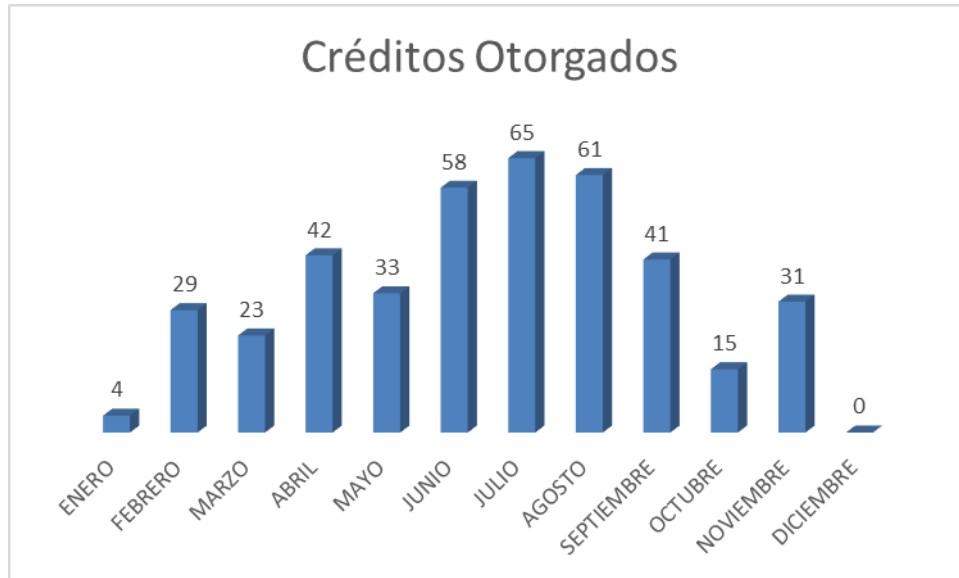

Cuarto Trimestre

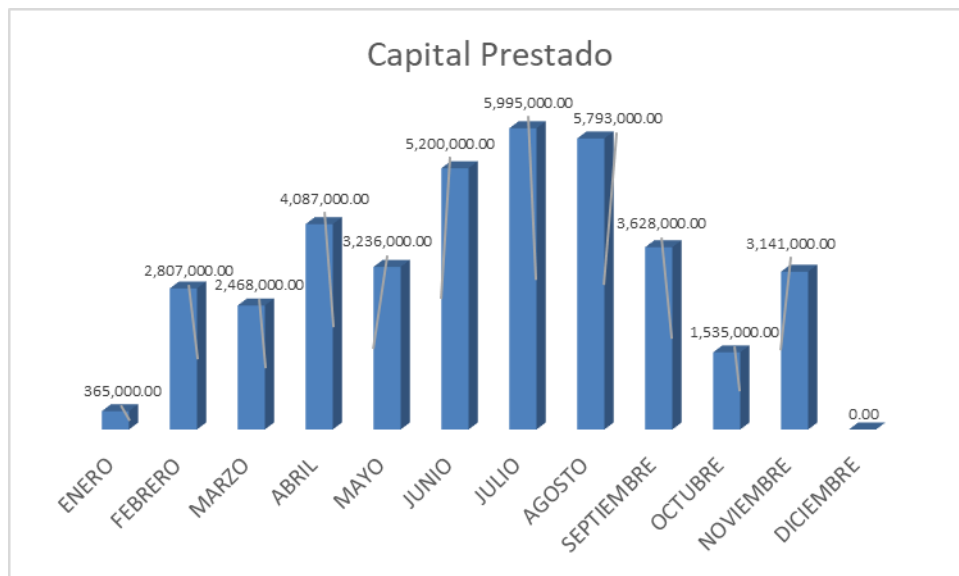

De igual manera el Monte de Piedad del Estado de Oaxaca, como Organismo Público Descentralizado con Personalidad Jurídica y Patrimonio Propio; realizó al cuarto trimestre, satisfactoriamente 22,049 préstamos prendarios a pignorantes a través de sus veintitrés

sucursales, que se encuentran en el interior del Estado de Oaxaca, como se muestra a continuación:

PRÉSTAMOS PRENDARIOS

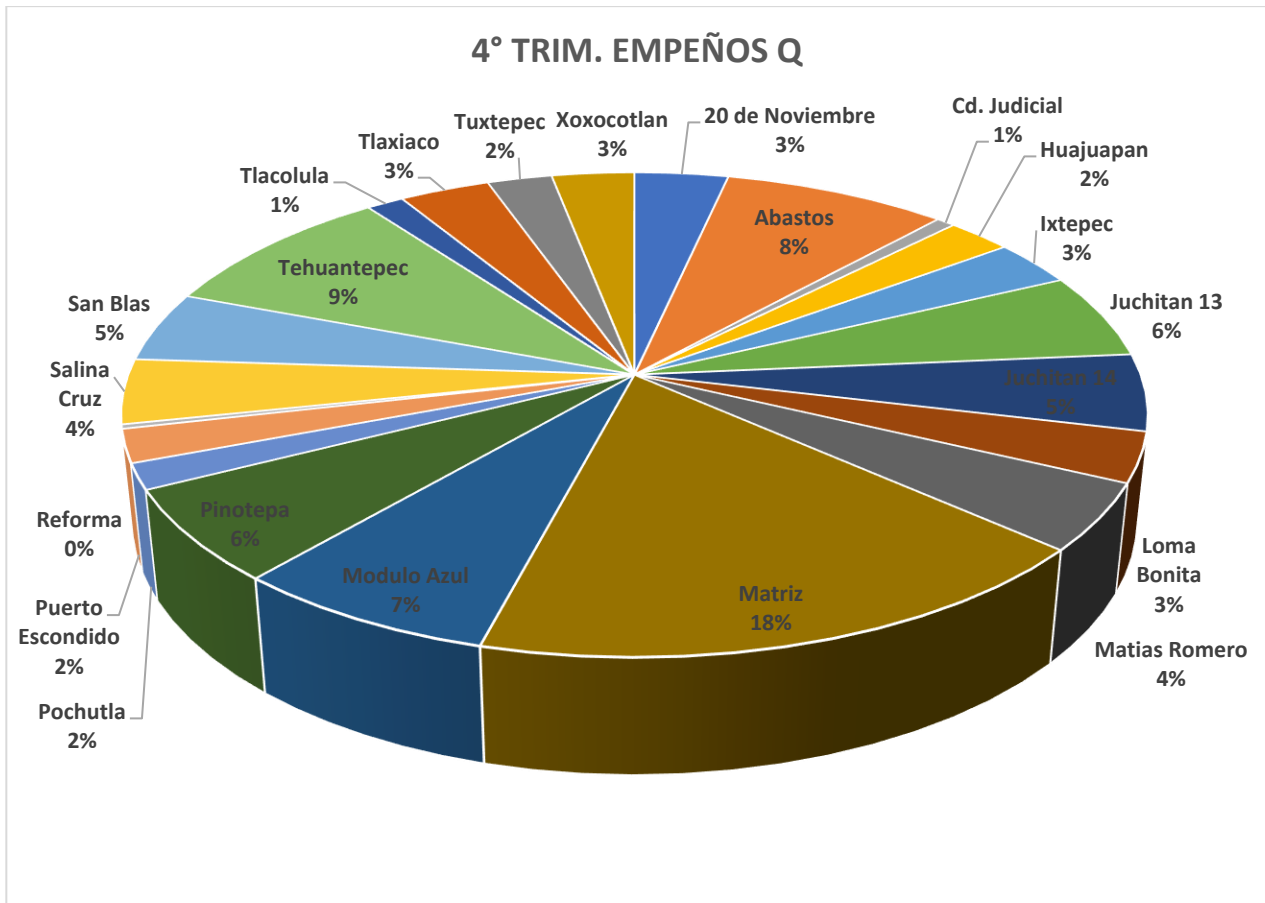

Artículo 4.- El Monte de Piedad del Estado de Oaxaca, por ser una institución de carácter social establecerá políticas de apoyo de préstamos o créditos preferentemente a las personas en estado de rezago social y económico.

Artículo 5.- En el caso de que los bienes sujetos a garantía prendaria, no excedan el equivalente de hasta cinco salarios mínimos generales diarios vigentes, el préstamo correspondiente no causará intereses, siempre y cuando se realice por única ocasión por el plazo de hasta tres meses.

El presupuesto para el ejercicio 2022 se proyectó tomando como referencia la metodología de Base Cero, a diferencia de años anteriores en los cuales solo se incrementaba un cierto porcentaje a lo presupuestado del ejercicio inmediato anterior.

El resultado fue un presupuesto responsable y alineado a criterios de austeridad y racionalidad que permitirá para el ejercicio 2022 contar con mayor certeza en la proyección tanto para los Ingresos como de los Egresos.

La colocación de préstamos prendarios y quirografarios del Cuarto Trimestre correspondiente a los ejercicios 2022 y 2021 fue la siguiente:

MES	COLOCACIÓN DE QUIROGRAFARIO 2022	COLOCACION DE QUIROGRAFARIO 2021	COLOCACIÓN DE PRENDARIO 2022	COLOCACIÓN DE PRENDARIO 2021
PRIMER TRIMESTRE	5,640,000	8,942,000	108,662,350	108,662,350
SEGUNDO TRIMESTRE	12,523,000	5,688,000	136,734,339	136,734,339
TERCER TRIMESTRE	15,416,000	3,321,000	142,789,851	114,074,690
CUARTO TRIMESTRE	4,676,000	4,687,000	123,304,353	142,611,675
TOTALES	38,255,000	22,638,000	511,490,893	502,083,054

Fuente: Elaboración con Datos del Departamento de Informática y sucursal 23 Morelos.

A continuación, se muestra el desglose de los ingresos en el Cuarto Trimestre de los ejercicios 2022 y 2021:

MES	INGRESOS FINANCIEROS 2022	TOTAL INTERESES 2022	OTROS 2022	TOTAL INGRESOS 2022	INGRESOS FINANCIEROS 2021	TOTAL INTERESES 2021	OTROS 2021	TOTAL INGRESOS 2021
ENERO	18,750,352	367,860	7,313	19,125,526	21,277,327	211,439	17,815	21,506,581
FEBRERO	16,179,660	411,777	57,054	16,648,491	16,378,489	193,006	80,494	16,651,990
MARZO	19,497,225	558,978	52,094	20,108,297	18,068,652	237,607	81,347	18,387,606
ABRIL	16,785,179	651,210	86,604	17,522,993	16,621,451	191,311	62,510	16,875,272
MAYO	17,839,847	649,103	65,828	18,554,778	18,278,106	178,785	29,161	18,486,052
JUNIO	17,294,674	696,098	104,386	18,095,157	17,088,273	186,961	25,831	17,301,065
JULIO	16,490,904	779,739	121,063	17,391,706	16,808,083	219,989	19,862	17,047,934
AGOSTO	17,641,664	831,377	159,206	18,632,247	13,552,963	210,869	24,782	13,788,614
SEPTIEMBRE	17,487,433	844,338	80,566	18,412,337	16,573,896	208,661	303,229	17,085,786
OCTUBRE	18,197,750	778,960	41,592	19,018,302	17,364,101	230,301	47,339	17,641,741

NOVIEMBRE	17,536,628	816,261	140,107	18,492,996	21,113,018	213,397	48,009	21,374,424
DICIEMBRE	19,723,904	929,807	190,280	20,843,992	20,237,151	289,389	36	20,526,576
TOTALES	213,425,221	8,315,508	1,106,093	222,846,822	213,361,510	2,571,714	740,414	216,673,638

Fuente: Elaboración propia con datos del Departamento de Contabilidad

Los ingresos acumulados al mes de diciembre 2022 en comparación con los registrados en el ejercicio 2021, presentaron un aumento en todos los meses, reflejándose la diferencia mayor en los meses de enero y noviembre.

Al Cuarto Trimestre de 2022 se ejercieron recursos por la cantidad de \$217,245,800.63 (Doscientos diecisiete millones doscientos cuarenta y cinco mil pes/100 M.N.), lo que representa un ejercido del 93% del total de los recursos proyectados para el ejercicio fiscal 2022, erogados en las actividades funcionales que garantizan la operatividad atendiendo los objetivos establecidos en la ley como lo son el otorgamiento de préstamos y donativos, teniendo un ahorro de \$16,414.002.38 (Dieciséis millones cuatrocientos catorce mil dos pesos 38/100).

CAPÍTULO	CONCEPTO	PRESUPUESTO AUTORIZADO 2022	PRESUPUESTO MODIFICADO 2022	PRESUPUESTO EJERCIDO 2022	DIFERENCIA	PORCENTAJE EJERCIDO
1000	SERVICIOS PERSONALES	167,823,835.76	173,433,403.61	166,796,474.27	6,636,929.34	96%
2000	MATERIALES Y SUMINISTROS	5,335,305.31	4,159,389.53	3,393,232.15	766,157.38	82%
3000	SERVICIOS GENERALES	43,637,926.73	44,431,052.05	38,518,316.19	5,832,735.86	87%
4000	TRANSFERENCIAS, ASIGNACIONES, SUBSIDIOS Y OTRAS AYUDAS	10,000,000.00	10,000,000.00	7,390,190.59	2,609,809.41	74%
5000	BIENES MUEBLES, INMUEBLES E INTANGIBLES	763,970.12	1,635,957.82	1,147,587.43	568,370.39	67%
	TOTAL	227,561,037.92	233,659,803.01	217,245,800.63	16,414,002.38	93%

Fuente: Elaboración con datos del Departamento de Contabilidad y Control Presupuestal.

Los recursos ejercidos en gasto corriente fueron los necesarios para garantizar la operación y/o el cumplimiento de los objetivos propios del organismo.

En la siguiente gráfica se observa con claridad la distribución de los recursos con base en el monto por Capítulo de Gasto:

PRESUPUESTO EJERCIDO
POR CAPÍTULO DE GASTO
(Miles de pesos)

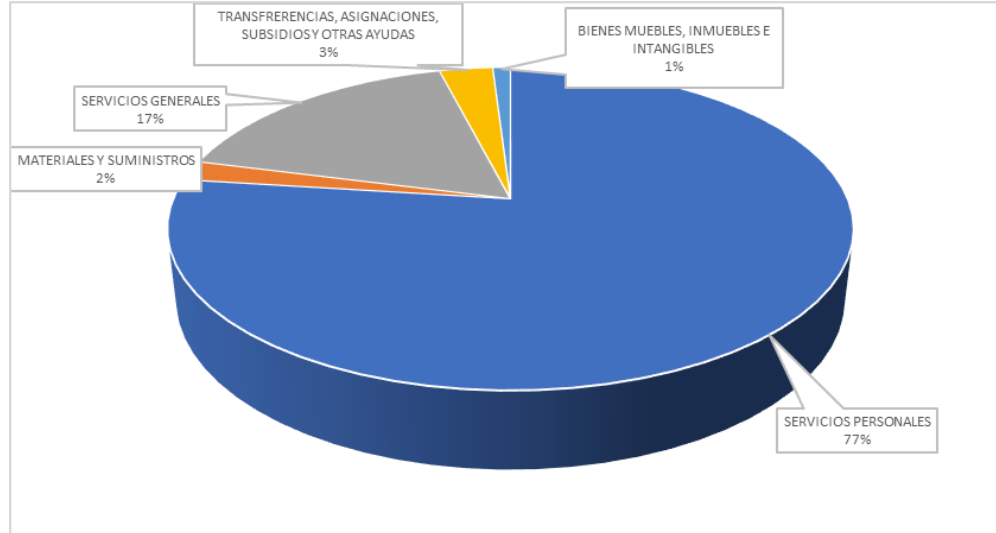

Fuente: Elaboración propia con datos del Departamento de Contabilidad.

De los recursos presupuestales asignados al rubro de “Servicios Generales”, el 100% del monto erogado en este Capítulo, se compone de las siguientes partidas:

SERVICIOS GENERALES	38,518,316.19	% DEL TOTAL	% ACUM
SERVICIOS DE VIGILANCIA	15,657,622.06	40.65%	40.65%
ARRENDAMIENTO DE EDIFICIOS	7,537,283.62	19.57%	60.22%
CONSERV. Y MANTTO. MENOR DE INMUEBLES	2,394,106.34	6.22%	66.44%
ARRENDAMIENTO DE MOB. Y EQPO. DE ADMON. EDUC Y REC	1,474,146.19	3.83%	70.27%
DIFUSION RADIO, TV Y OTROS P/VTA. BIENES Y SERV.	1,846,192.96	4.79%	75.06%
ENERGIA ELECTRICA	1,261,410.00	3.27%	78.33%
SERVICIOS LEGALES, DE CONTABILIDAD, AUDIT. Y RELAC	1,879,088.00	4.88%	83.21%
SERVICIOS PROFESIONALES, CIENTÍFICOS Y TÉCNICOS INTEGRALES	450,000.00	1.17%	84.38%
SERVICIOS DE CAPACITACION	382,608.00	0.99%	85.37%
OTROS	5,635,859.02	14.63%	100.00%

Fuente: Elaboración propia con datos del Departamento de Contabilidad.



Al respecto, cabe resaltar que solamente el rubro de servicios de vigilancia representa el 40.65% del total de los recursos ejercidos en servicios.

Una vez analizado el comportamiento de los Ingresos, Gastos y Presupuesto Autorizado, se infiere un aumento en los Ingresos Totales del Cuarto Trimestre de 2022, comparado con el mismo periodo del ejercicio 2021, siendo lo contrario en lo que se refiere a los recursos ejercidos, ya que estos fueron tres punto noventa y seis porcentuales menos que el ejercicio anterior, viéndose una gran diferencia entre lo ejercido en ambos ejercicios en el capítulo 4000 referente a los donativos realizados por el Organismo.

Por lo antes expuesto, es pertinente reiterar que los cambios realizados en el Marco Legal se seguirán reflejando en el mejoramiento de los indicadores financieros y de desempeño, para así estar en condiciones de cumplir con los objetivos de este noble Organismo.



INFORME SOBRE PASIVOS CONTINGENTES

Pasivos Contingentes

El Monte de Piedad del Estado de Oaxaca cuenta con litigios laborales con motivo de las demandas presentadas por ex empleados, con corte al 31 de diciembre de 2022 se refleja un saldo como se describe a continuación:

CUENTAS	Saldo al 31 de diciembre 2022
Demandas Judiciales en Proceso de Resolución	2,682,872.14
Total	\$2,682,872.14

Cuenta de la Hacienda Pública Estatal 2022
Gobierno del Estado de Oaxaca
Estado de Situación Financiera
Del 1° de enero al 31 de diciembre de 2022 y 2021
(Pesos)



OAXACA
GOBIERNO DEL ESTADO

UR: 537 - MONTE DE PIEDAD DEL ESTADO DE OAXACA

CONCEPTO	2022	2021	CONCEPTO	2022	2021
Activo			Pasivo		
Activo Circulante			Pasivo Circulante		
Efectivo y Equivalentes	120,914,583.57	91,513,866.96	Cuentas por Pagar a Corto Plazo	6,083,466.16	12,561,963.69
Derechos a Recibir Efectivo o Equivalentes	1,105,506,007.68	1,022,862,047.34	Documentos por Pagar a Corto Plazo	772,790,437.23	654,196,190.52
Derecho a Recibir Bienes o Servicios	0.00	0.00	Total de Pasivo Circulante	778,873,903.39	666,758,154.21
Inventarios	548,102.71	548,102.71	Pasivo no Circulante		
Almacenes	119,357.00	202,156.20	Cuentas por Pagar a Largo Plazo	630,187.50	323,550.36
Otros Activos Circulantes	15,000.00	15,000.00	Documentos por Pagar a Largo Plazo	426,500.00	426,500.00
Total de Activo Circulante	1,227,103,050.96	1,115,141,173.21	Fondo y Bienes de Terceros en Garantía y/o Administración a Largo Plazo	323,579.72	323,579.72
Activo no Circulante			Total de Pasivo no Circulante	1,380,267.22	1,073,630.08
Derechos a Recibir Efectivo o Equivalentes a Largo Plazo	62,181,110.25	56,729,628.38	Total Pasivo	780,254,170.61	667,831,784.29
Bienes Inmuebles, Infraestructura y Construcciones en Proceso	41,302,576.66	41,302,576.66	Hacienda Pública/ Patrimonio		
Bienes Muebles	12,796,601.39	12,734,325.57	Hacienda Pública/Patrimonio Generado		
Activos Intangibles	0.00	0.00	Resultados de Ejercicio (Ahorro/ Desahorro)	5,601,023.09	-9,043,702.34
Depreciación, Deterioro y Amortización Acumulada de Bienes e Intangibles	-7,101,591.22	-7,586,789.91	Resultados de Ejercicios Anteriores	515,634,560.91	525,066,444.53
Total de Activo no Circulante	109,178,697.08	103,179,740.70	Revaluos	36,049,803.63	35,724,197.63
Total del Activo	1,336,281,748.04	1,218,320,913.91	Reservas	87,417.53	87,417.53
			Rectificaciones de Resultados de Ejercicios Anteriores	-1,345,227.73	-1,345,227.73
			Total de Hacienda Pública/Patrimonio Generado	0.00	559,532,831.96
			Total Hacienda Pública/Patrimonio	556,027,577.43	559,532,831.96
			Total de Pasivo y Patrimonio/Hacienda Pública	1,336,281,748.04	1,218,320,913.91

Lugar y fecha de generación: Reyes Mantecón, Oaxaca; a 20 de enero de 2023.

Bajo protesta de decir verdad declaramos que los estados financieros y sus Notas son razonablemente correctos y responsabilidad del emisor.

JEFE DE LA UNIDAD DE TESORERÍA

C. IRVIN RAMOS LÓPEZ

DIRECTOR ADMINISTRATIVO

C. LUIS ÁNGEL ALFONSO REYES DE GANTE



DIRECTOR GENERAL

C. OMAR JULIÁN JULIÁN

Cuenta de la Hacienda Pública Estatal 2022
 Gobierno del Estado de Oaxaca
 Estado de Actividades
 Del 1° de enero al 31 de diciembre de 2022 y 2021
 (Pesos)



OAXACA
 GOBIERNO DEL ESTADO

UR: 537 - MONTE DE PIEDAD DEL ESTADO DE OAXACA

CONCEPTO	2022	2021	CONCEPTO	2022	2021
INGRESOS Y OTROS BENEFICIOS			GASTOS Y OTRAS PERDIDAS		
INGRESOS DE GESTION	213,425,221.71	213,361,509.65	GASTOS DE FUNCIONAMIENTO	208,708,022.61	195,943,435.13
INGRESOS POR VENTA DE BIENES Y SERVICIOS	213,425,221.71	213,361,509.65	SERVICIOS PERSONALES	166,796,474.27	153,061,790.69
OTROS INGRESOS Y BENEFICIOS	9,421,602.01	3,312,128.77	MATERIALES Y SUMINISTROS	3,393,232.15	4,209,894.55
INGRESOS FINANCIEROS	8,315,509.07	2,571,714.15	SERVICIOS GENERALES	38,518,316.19	38,671,749.89
OTROS INGRESOS Y BENEFICIOS DE VARIOS	1,106,092.94	740,414.62	TRANSFERENCIAS, ASIGNACIONES, SUBSIDIOS Y OTRAS AYUDAS	7,390,190.59	28,107,319.80
TOTAL DE INGRESOS Y OTROS BENEFICIOS	222,846,823.72	216,673,638.42	DONATIVOS	7,390,190.59	28,107,319.80
			OTROS GASTOS Y PERDIDAS EXTRAORDINARIAS	1,147,587.43	1,666,585.83
			ESTIMACIONES, DEPRECIACIONES, DETERIOROS, OBSOLESCENCIA Y AMORTI	1,136,056.57	1,234,287.46
			ZACIONES		
			OTROS GASTOS	11,530.86	432,298.37
			TOTAL DE GASTOS Y OTRAS PERDIDAS	217,245,800.63	225,717,340.76
			AHORRO/DESAHORRO NETO DEL EJERCICIO	5,601,023.09	-9,043,702.34

Lugar y fecha de generación: Reyes Mantecón, Oaxaca; a 20 de enero de 2023

Bajo protesta de decir verdad declaramos que los estados financieros y sus Notas son razonablemente correctos y responsabilidad del emisor.

JEFE DE LA UNIDAD DE TESORERÍA

C. IRVIN RAMOS LÓPEZ

DIRECTOR ADMINISTRATIVO

C. LUIS ÁNGEL ALFONSO REYES DE GANTE



MONTE DE PIEDAD
 MONTE DE PIEDAD
 DEL ESTADO DE OAXACA
 2022-2023

DIRECTOR GENERAL

C. OMAR JULIÁN JULIÁN

MONTE DE PIEDAD DEL ESTADO DE OAXACA
Estado de variación en la Hacienda Pública
Del 1° de enero al 31 de diciembre de 2022
(pesos)

Concepto	Hacienda Pública/ Patrimonio Contribuido	Hacienda Pública/ Patrimonio Generado de Ejercicios Anteriores	Hacienda Pública/ Patrimonio Generado del Ejercicio	Ajustes por Cambios de Valor	TOTAL
Rectificaciones de Resultados de Ejercicios Anteriores		-1,345,228	-1,345,228		-2,690,455
Patrimonio Neto Inicial Ajustado del Ejercicio 2021	0			0	0
Aportaciones	0			0	0
Donaciones de Capital	0			0	0
Actualización de la Hacienda Pública/Patrimonio	0			0	0
Variaciones de la Hacienda Pública / Patrimonio Neto del Ejercicio 2021		573,325,493	0		573,325,493
Resultados del Ejercicio (Ahorro/Desahorro)		21,374,142		0	21,374,142
Resultados de Ejercicios Anteriores		515,955,050		0	515,955,050
Revalúos		35,908,884		0	35,908,884
Reservas		87,418		0	87,418
Hacienda Pública / Patrimonio Neto Final del Ejercicio 2021		571,980,265	0	0	571,980,265
Cambios en la Hacienda Pública / Patrimonio Neto del Ejercicio 2021	0			0	0
Aportaciones	0			0	0
Donaciones de Capital	0			0	0
Actualización de la Hacienda Pública/Patrimonio	0			0	0
Variaciones de la Hacienda Pública / Patrimonio Neto del Ejercicio 2022		0	551,834,357		551,834,357
Resultados del Ejercicio (Ahorro/Desahorro)		0	-9,043,702	0	-9,043,702
Resultados de Ejercicios Anteriores		0	525,066,445	0	525,066,445
Revalúos		0	35,724,198	0	35,724,198
Reservas		0	87,418	0	87,418
Saldo Neto en la Hacienda Pública / Patrimonio 2022	0	0	550,489,130	0	550,489,130

Reyes Mantecón, Oaxaca a 20 de enero de 2023.
Bajo protesta de decir verdad declaramos que los Estados Financieros y sus Notas son razonablemente correctos y responsabilidad del emisor.

C. Irvin Ramos López
Jefe de la Unidad de Tesorería

C. Luis Ángel Alfonso Reyes de Gante
Director Administrativo

C. Omar Julián Julián
Director General

Gobierno del Estado de Oaxaca
 UR: 537 - MONTE DE PIEDAD DEL ESTADO DE OAXACA
 Estado de Cambios en la Situación Financiera
 Del 1° de enero al 31 de diciembre de 2022
 (Pesos)



OAXACA
 GOBIERNO DEL ESTADO

CONCEPTO	ORIGEN	APLICACIÓN	CONCEPTO	ORIGEN	APLICACIÓN
ACTIVO	7,101,591	1,343,383,339	PASIVO	780,254,171	0
ACTIVO CIRCULANTE	0	1,227,103,051	PASIVO CIRCULANTE	778,873,903	0
EFFECTIVO Y EQUIVALENTES	0	120,914,584	CUENTAS POR PAGAR A CORTO PLAZO	6,083,466	0
DERECHOS A RECIBIR EFECTIVO O EQUIVALENTES	0	1,105,506,008	DOCUMENTOS POR PAGAR A CORTO PLAZO	772,790,437	0
DERECHO A RECIBIR BIENES O SERVICIOS	0	0	PASIVO NO CIRCULANTE	1,380,267	0
INVENTARIOS	0	548,103	CUENTAS POR PAGAR A LARGO PLAZO	630,188	0
ALMACENES	0	119,357	DOCUMENTOS POR PAGAR A LARGO PLAZO	426,500	0
OTROS ACTIVOS CIRCULANTES	0	15,000	FONDO Y BIENES DE TERCEROS EN GARANTIA Y/O ADMINISTRACION A LARGO PLAZO	323,580	0
ACTIVO NO CIRCULANTE	7,101,591	116,280,288	HACIENDA PUBLICA/ PATRIMONIO	551,771,782	1,345,228
DERECHOS A RECIBIR EFECTIVO O EQUIVALENTES A LARGO PLAZO	0	62,181,110	HACIENDA PÚBLICA/PATRIMONIO GENERADO	551,771,782	1,345,228
BIENES INMUEBLES, INFRAESTRUCTURA Y CONSTRUCCIONES EN PROCESO	0	41,302,577	RESULTADOS DE EJERCICIO (AHORRO/ DESAHORRO)	0	0
BIENES MUEBLES	0	12,796,601	RESULTADOS DE EJERCICIOS ANTERIORES	515,634,561	0
ACTIVOS INTANGIBLES	0	0	REVALUOS	36,049,804	0
DEPRECIACION, DETERIORO Y ARMORTIZACION ACUMULADA DE BIENES E INTANGIBLES	7,101,591	0	RESERVAS	87,418	0
			RECTIFICACIONES DE RESULTADOS DE EJERCICIOS ANTERIORES	0	1,345,228
			RESULTADOS DEL EJERCICIO (AHORRO/DESAHORRO)	222,846,824	0
			TOTALES	1,554,872,776	1,345,228

JEFE DE LA UNIDAD DE TESORERÍA

C. IRVIN RAMOS LOPEZ

Bajo protesta de decir verdad declaramos que los estados financieros y sus Notas son razonablemente correctos y responsabilidad del emisor.

DIRECTOR ADMINISTRATIVO

C. LUIS ÁNGEL ALFONSO REYES DE GANTE



MONTE DE PIEDAD
 MONTE DE PIEDAD
 DEL ESTADO DE OAXACA
 2022-2028

DIRECTOR GENERAL

C. OMAR JULIÁN JULIÁN

Estado de Flujos de Efectivo

Monte de Piedad del Estado de Oaxaca Del 1 de enero al 31 de diciembre 2022		
CONCEPTO	PERIODO ACTUAL	PERIODO ANTERIOR
Flujos de Efectivo de las Actividades de Operación		
Origen	335,533,235	335,959,645
Impuestos	0	0
Cuotas y Aportaciones de Seguridad Social	0	0
Contribuciones de Mejoras	0	0
Derechos	0	0
Productos	0	0
Aprovechamientos	0	0
Ingresos por Venta de Bienes y Prestación de Servicios	222,846,824	216,673,638
Participaciones, Aportaciones, Convenios, Incentivos Derivados de la Colaboración Fiscal y Fondos Distintos de Aport.	0	0
Transferencias, Asignaciones, Subsidios y Subvenciones, y Pensiones y Jubilaciones	0	0
Otros Orígenes de Operación	112,686,410	119,286,007
Aplicación	305,585,044	299,374,443
Servicios Personales	166,796,474	153,061,791
Materiales y Suministros	3,393,232	4,209,895
Servicios Generales	38,518,317	38,671,750
Transferencias Internas y Asignaciones al Sector Público	0	0
Transferencias al resto del Sector Público	0	0
Subsidios y Subvenciones	0	0
Ayudas Sociales	0	0
Pensionamientos y Jubilaciones	0	0
Transferencias a Fideicomisos, Mandatos y Contratos Análogos	0	0
Transferencias a la Seguridad Social	0	0
Donativos	7,390,191	28,107,320
Transferencias al Exterior	0	0
Participaciones	0	0
Aportaciones	0	0
Convenios	0	0
Otras Aplicaciones de Operación	89,486,830	75,323,688
Flujos Netos de Efectivo por Actividades de Operación	29,948,191	36,585,203
Flujos de Efectivo de las Actividades de Inversión		
Origen	3,334,607	4,308,292
Bienes Inmuebles, Infraestructura y Construcciones en Proceso	0	0
Bienes Muebles	2,077,528	2,895,779
Otros Orígenes de Inversión	1,257,079	1,412,513
Aplicación	3,882,082	3,101,049
Bienes Inmuebles, Infraestructura y Construcciones en Proceso	0	0
Bienes Muebles	2,139,803	814,257
Otras Aplicaciones de Inversión	1,742,278	2,286,793
Flujos Netos de Efectivo por Actividades de Inversión	-547,475	1,207,243
Flujo de Efectivo de las Actividades de Financiamiento		
Origen	0	0
Endeudamiento Neto	0	0
Interno	0	0
Externo	0	0
Otros Orígenes de Financiamiento	0	0
Aplicación	0	0
Servicios de la Deuda	0	0
Interno	0	0
Externo	0	0
Otras Aplicaciones de Financiamiento	0	0
Flujos Netos de Efectivo por Actividades de Financiamiento	0	0
Incremento/Disminución Neta en el Efectivo y Equivalentes al Efectivo	29,400,717	37,792,445
Efectivo y Equivalentes al Efectivo al Inicio del Ejercicio	91,513,867	53,721,422
Efectivo y Equivalentes al Efectivo al Final del Ejercicio	120,914,584	91,513,867

Reyes Mantecón, Oaxaca a 20 de enero de 2023

Bajo protesta de decir verdad declaramos que los Estados Financieros y sus Notas son verídicos y fielmente correctos y responsabilidad del emisor.

C. Irvin Ramos López
Jefe de la Unidad de Tesorería

C. Luis Ángel Alfonso Reyes de Gama
Director Administrativo



C. Omar Julián Julián
Director General

Gobierno del Estado de Oaxaca
 UR: 537 - MONTE DE PIEDAD DEL ESTADO DE OAXACA
 Estado Analítico del Activo
 Del 1° de enero al 31 de diciembre de 2022
 (Pesos)



OAXACA
 GOBIERNO DEL ESTADO

DESCRIPCION	SALDO INICIAL	PERIODO		SALDO FINAL	FLUJO
		CARGOS	ABONOS		
ACTIVO					
ACTIVO CIRCULANTE	1,115,141,173.21	2,027,044,644.61	1,915,082,766.86	1,227,103,050.96	111,961,877.75
EFFECTIVO Y EQUIVALENTES	91,513,866.96	777,367,733.34	747,967,016.73	120,914,583.57	29,400,716.61
DERECHOS A RECIBIR EFECTIVO O EQUIVALENTES	1,022,862,047.34	---	---	1,022,862,047.34	---
DERECHO A RECIBIR BIENES O SERVICIOS	---	2,699,019.69	2,699,019.69	---	---
INVENTARIOS	548,102.71	---	---	548,102.71	---
ALMACENES	202,156.20	---	---	202,156.20	---
OTROS ACTIVOS CIRCULANTES	15,000.00	---	---	15,000.00	---
ACTIVO NO CIRCULANTE	103,179,740.70	38,192,656.40	32,193,700.02	109,178,697.08	5,998,956.38
DERECHOS A RECIBIR EFECTIVO O EQUIVALENTES A LARGO PLAZO	56,729,628.38	34,310,575.00	28,859,093.13	62,181,110.25	5,451,481.87
BIENES INMUEBLES, INFRAESTRUCTURA Y CONSTRUCCIONES EN PROCESO	41,302,576.66	---	---	41,302,576.66	---
BIENES MUEBLES	12,734,325.57	---	---	12,734,325.57	---
ACTIVOS INTANGIBLES	---	86,451.90	86,451.90	---	---
DEPRECIACION, DETERIORO Y ARMORTIZACION ACUMULADA DE BIENES E INTANGIBLES	-7,586,789.91	1,655,826.03	1,170,627.34	-7,101,591.22	-485,198.69
TOTAL ACTIVO	1,218,320,913.91	2,065,237,301.01	1,947,276,466.88	1,336,281,748.04	117,960,834.13

JEFE DE LA UNIDAD DE TESORERÍA

C. IRVIN RAMOS LÓPEZ

Lugar y fecha de generación: Reyes Mantecón, Oaxaca; a 20 de ENERO de 2023. Bajo protesta de decir verdad declaramos que los estados financieros y sus Notas son razonablemente correctos y de responsabilidad del emisor.

DIRECTOR ADMINISTRATIVO

C. LUIS ÁNGEL ALFONSO REYES DE GANTE

Página 1/1



MONTE DE PIEDAD
 MONTE DE PIEDAD
 DEL ESTADO DE OAXACA
 2022-2028

DIRECTOR GENERAL

C. OMAR JULIÁN JULIÁN



Gobierno del Estado de Oaxaca
MONTE DE PIEDAD DEL ESTADO DE OAXACA
 Estado Analítico de la Deuda y Otros Pasivos
 Del 1° de enero al 31 de diciembre de 2022

DENOMINACIÓN DE LAS DEUDAS	MONEDA DE CONTRATACIÓN	INSTITUCIÓN O PAÍS ACREEDOR	SALDO INICIAL DEL PERIODO	SALDO FINAL DEL PERIODO
DEUDA PÚBLICA				
Corto Plazo				
Deuda Interna				
Instituciones de Crédito				
Títulos y Valores				
Arrendamientos Financieros				
Deuda Externa				
Organismos Financieros Internacionales				
Deuda Bilateral				
Títulos y Valores				
Arrendamientos Financieros				
Subtotal a Corto Plazo				
Largo Plazo				
Deuda Interna				
Instituciones de Crédito				
Títulos y Valores				
Arrendamientos Financieros				
Deuda Externa				
Organismos Financieros Internacionales				
Deuda Bilateral				
Títulos y Valores				
Arrendamientos Financieros				
Subtotal a Largo Plazo				
Otros Pasivos				
Total Deuda y Otros Pasivos				

NO APLICA

NOTAS A LOS ESTADOS FINANCIEROS
DEL 01 DE ENERO AL 31 DE DICIEMBRE DE 2022
(Pesos)

Remito informe relacionado con la Información Financiera del MONTE DE PIEDAD DEL ESTADO DE OAXACA, por el período comprendido del 1° de enero al 30 de septiembre de 2022.

NOTAS DE DESGLOSE

I) NOTAS AL ESTADO DE SITUACION FINANCIERA

El Estado de Situación Financiera tiene como propósito mostrar información relativa a los recursos y obligaciones de la entidad.

CUENTAS	EJERCICIO FISCAL 2022	EJERCICIO FISCAL 2021
ACTIVO CIRCULANTE		
Efectivo Equivalentes	120,914,584	91,513,867
Derechos a recibir efectivo y Esquemas	1,105,506,008	1,022,862,047
Derechos a recibir Bienes o Servicios	0.00	0.00
Inventarios	548,103	548,103
Almacenes	119,357	202,156
Otros Activos Circulantes	15,000	15,000
Total de Activo Circulante	1,227,103,052	1,115,141,173
Derechos a recibir efectivo o equivalente a largo plazo	62,181,110	56,729,628
Bienes Inmuebles	41,302,577	41,302,577
Bienes Muebles	12,796,601	12,734,326
Activos Intangibles	0	0
Depreciación Deterioro y Amortización Acumulada de Bienes e Intangibles	-7,101,591	-7,586,790
Total de Activo no Circulante	109,178,697	103,179,741
TOTAL DE ACTIVOS	1,336,281,749	1,218,320,914

ACTIVO CIRCULANTE

Efectivo y Equivalentes

El rubro de efectivo y equivalentes, representa los recursos disponibles de la Entidad, (Bancos; Inversiones y Valores; y Depósitos en Garantía), para solventar pagos a diversos gastos de operación durante el ejercicio para el buen funcionamiento de las actividades del Monte de Piedad del Estado de Oaxaca, así como solventar pagos a proveedores de bienes y servicios. Al 31 de diciembre de 2022 presenta un saldo de **\$120,914,583.57** (Ciento veinte millones novecientos catorce mil quinientos ochenta y tres pesos 57/100 M.N.), desglosado de la siguiente manera:

Cuenta	Saldo al 31 de diciembre 2022
Fondos Fijos de Caja	80,000.00
Bancos Moneda Nacional	16,033,990.96
Inversiones en Moneda Nacional Corto Plazo	104,700,873.61
Depósitos en Garantía	99,719.00
Total	\$120,914,583.57

Derechos a recibir Efectivo o Equivalentes

En el rubro de Derechos a recibir Efectivo y Equivalentes el saldo que se expresa en el Estado de Situación Financiera al 31 de diciembre de 2022, corresponden a las provisiones por retenciones de los préstamos otorgados del presente año, integrándose de la siguiente forma: préstamos para el fondo de ahorro, depósito por ingresos que no fueron realizados en el último día del presente mes, préstamos prendarios, remesas enviadas, préstamos quirografarios a trabajadores de este Organismo, en este rubro se tiene un saldo por **\$62,181,110.25** (Sesenta y dos millones ciento ochenta y un mil ciento diez pesos 25/100 M.N.)

Inventarios

Representa el valor de los bienes que se encuentran bajo resguardo en algunas sucursales del Monte de Piedad del Estado de Oaxaca, al 31 de diciembre de 2022, mantiene un saldo de **\$548,102.71** (Quinientos cuarenta y ocho mil ciento dos pesos 71/100 M.N.).

Materiales de Administración, Emisión de documentos y Artículos Oficiales



Representa la existencia de las boletas y notas de venta que se encuentran pendientes de utilizar; así como formas de control interno para mobiliario y equipo de oficina, equipo de cómputo, contratos de préstamos quirografarios y tarjetas de asistencia para el personal; al 31 de diciembre de 2022, se tiene un saldo de \$119,357.00 (treinta y ocho mil novecientos cincuenta y siete pesos 71/100 M.N.).

ACTIVO NO CIRCULANTE

Está constituido por el conjunto de valores y derechos de realización o disponibilidad con un periodo de tiempo superior a un año.

Otros Documentos por Cobrar a Largo Plazo.

Representa el derecho de cobro por concepto de préstamos al personal sindicalizado del Gobierno del Estado de Oaxaca, cuyo origen es distinto de los ingresos por contribuciones, productos y aprovechamientos, que serán exigibles en un plazo mayor a doce meses, al 31 de diciembre de 2022, se tiene un saldo de \$47,852,490.69 (Cuarenta y siete millones ochocientos cincuenta y dos mil cuatrocientos noventa pesos 69/100 M.N.).

Otros Deudores Diversos a Largo Plazo

Representan el monto total de los derechos de cobro a favor de este Organismo, por adeudos de personas que obtuvieron préstamos quirografarios y/o créditos hipotecarios, personal empleado en el Gobierno del Estado de Oaxaca quienes se encuentran en procesos judiciales ante las autoridades competentes. Al 31 de diciembre de 2022, se mantiene el saldo por recuperar de \$14,328,619.56 (Catorce millones trescientos veintiocho mil seiscientos diecinueve pesos 56/100 M.N.).

Bienes Inmuebles, Infraestructura y Construcciones en Procesos

Representa el monto de los bienes inmuebles, infraestructura y construcciones propiedad de este Organismo; así como los gastos derivados de actos de su adquisición y/o adjudicación; y representan el valor de terrenos y predios para uso propio de este Organismo. Al 30 de septiembre de 2022, se tiene un saldo de \$41,302,576.66 (Cuarenta y un millones trescientos dos mil quinientos setenta y seis pesos 66/100 M.N.).

Bienes Muebles

Representa el monto de los bienes muebles que son propiedad de este Organismo, y son utilizados para el desempeño de las actividades; al 31 de diciembre de 2022, se cuenta con un saldo de \$12,796,601.39 (Doce millones setecientos noventa y seis mil seiscientos un pesos 39/100 M.N.), como se detalla a continuación:

CUENTAS	EJERCICIO FISCAL 2022	EJERCICIO FISCAL 2021
Muebles de Oficina y Estantería	824,484.75	811,314.08
Equipo de Cómputo y de Tecnologías de La Información	1,311,988.86	1,141,240.25
Otros Mobiliarios y Equipos de Administración	840,056.12	1,119,389.24
Vehículos y Equipo Terrestre	2,261,700.00	1,234,000.00
Otros Equipos de Transporte	32,000.00	32,000.00
Sistemas de Aire Acondicionado, Calefacción y de Refrigeración Industrial y Comercial	655,060.51	673,706.25
Herramientas y Máquinas-Herramienta	60,458.69	64,668.19
Otros Equipos	6,674,852.46	7,522,007.56
Bienes Artísticos, Culturales y Científicos	136,000.00	136,000.00
TOTAL	\$12,796,601.39	\$12,734,325.57

Depreciaciones de los Bienes Muebles e Inmuebles

Representan el monto de las depreciaciones, deterioro y amortizaciones de los bienes muebles e inmuebles de este Organismo, en cumplimiento al Acuerdo por el que se emiten las Reglas Específicas del Registro y Valoración del Patrimonio que publica el Consejo Nacional de Armonización Contable (CONAC), en su apartado número 6 denominado “Depreciación, Deterioro y Amortización del Ejercicio”, se emiten con base en las mejores prácticas en materia de transparencia que el Monte de Piedad del Estado de Oaxaca, adopta en razón de la entrada en vigor de su nuevo orden jurídico y en estricto apego a lo dispuesto en los artículos 2 y 20 de su Ley, al 30 de septiembre de 2022, se tiene un saldo de \$7,101,591.22 (Siete millones ciento un mil quinientos noventa y un pesos 22/100 M.N.)

Al 31 de diciembre de 2022, el saldo total del rubro de Activo no Circulante es de \$109,178,697.08 (Ciento nueve millones ciento setenta y ocho mil seiscientos noventa y siete pesos 08/100 M.N.).

PASIVO

El saldo de este rubro al 31 de diciembre de 2022, asciende a la cantidad de \$780,254,170.61 (Setecientos ochenta millones doscientos cincuenta y cuatro mil ciento setenta pesos 61/100 M.N) que corresponden a los compromisos de pagos adquiridos con varios proveedores y prestadores de servicios por las adquisiciones de bienes y contratación de servicios por pagar, también este rubro se contemplan los montos de las provisiones de nóminas (Impuestos Sobre la Renta, ISR por Honorarios Asimilables a Salarios, Cuotas sindicales, Fondo de Pensiones y Pensión Alimenticia), Préstamos Hipotecarios, Remesas Recibidas, ISR Retenido por Arrendamiento, 10% sobre las Demasías Caducas, Demasías a Favor de los Pignorantes y Retenciones de los Préstamos Otorgados a los Servidores Públicos de la modalidad de Base y Fondos en Garantía a Largo Plazo, así como las remesas recibidas a las sucursales detallándose de la siguiente forma:

CUENTAS	EJERCICIO FISCAL 2022	EJERCICIO FISCAL 2021
Cuentas por pagar a corto plazo		
Deudas por Adquisición de Bienes y Contratación de Servicios por Pagar a CP	30,578.00	3,397,693
Retenciones de Impuestos por Pagar a CP	2,851,916	4,050,256
Retenciones del Sistema de Seguridad Social por Pagar a CP	0	0
Otras Retenciones y Contribuciones por Pagar a CP	3,200,972	5,114,015
Documentos por Pagar a Corto Plazo		
Remesas Recibidas	772,790,437	654,196,191
Total Pasivo Circulante	778,873,903	666,758,155
Cuentas por Pagar a Largo Plazo		
Deudas por Adquisición de Bienes y Contratación de Servicios por Pagar a Largo Plazo	630,188	323,550
Documentos por Pagar a Largo Plazo		
Otros Documentos por Pagar a Largo Plazo	426,500	426,500
Fondo y Bienes de Terceros en Garantía y/o Administración a Largo Plazo		
Fondos en Garantía a Largo Plazo	323,580	323,580
Total Pasivo No Circulante	1,380,268	1,073,630
Total Pasivo	780,254,171	667,831,785

HACIENDA PÚBLICA/PATRIMONIO

CUENTAS	EJERCICIO FISCAL 2022	EJERCICIO FISCAL 2021
HACIENDA PÚBLICA/PATRIMONIO GENERADO		
Resultado de ejercicios Anteriores	515,634,561	525,066,445
Revalúos	36,049,804	35,724,198
Reservas	87,418	87,418
Rectificaciones de Resultados de Ejercicios Anteriores	-1,345,228	-1,345,228
Total de Hacienda Pública/Patrimonio Generado	556,027,577	550,489,130
Resultado del Ejercicio (Ahorro/Desahorro)	5,601,023	-9,043,702

La cuenta de Hacienda Pública/Patrimonio Generado, refleja un saldo al 31 de diciembre de 2022, por la cantidad de **\$556,027,577.43** (Quinientos cincuenta y seis millones veintisiete mil quinientos setenta y siete pesos 43/100 M.N) que representa la acumulación de resultados de ejercicios anteriores.

Resultado del Ejercicio refleja la cantidad de **\$5,601,023.09** (Cinco millones seiscientos un mil veintitrés pesos 09/100 M.N) misma que representa un ahorro durante el cuarto trimestre 2022.

II) NOTAS AL ESTADO DE ACTIVIDADES

Muestra el resultado de las operaciones de la entidad correspondiente al periodo del 1 de enero al 31 de diciembre de 2022, integrado de la siguiente forma:

CUENTAS	EJERCICIO FISCAL 2022	EJERCICIO FISCAL 2021
INGRESOS Y OTROS BENEFICIOS		
Ingresos por Ventas de Bienes y Servicios	213,425,222	213,361,510
Ingresos Financieros	8,315,509	2,571,714
Otros Ingresos y Beneficios Varios	1,106,093	740,415
TOTAL DE INGRESOS Y OTROS BENEFICIOS	222,846,824	216,673,638
GASTOS Y OTRAS PERDIDAS		
Servicios Personales	166,796,474	153,061,791
Materiales y Suministros	3,393,232	4,209,895
Servicios Generales	38,518,316	38,671,750
Donativos a Instituciones Sin fin de Lucro	7,390,191	28,107,320
OTROS GASTOS Y PERDIDAS EXTRAORDINARIAS		
Estimaciones, Depreciaciones, Deterioros, Obsolescencias y amortizaciones	1,136,057	1,234,287
Otros Gastos	11,531	432,298
TOTAL DE GASTOS Y OTRAS PERDIDAS	217,245,801	225,717,341
AHORRO/DESAHORRO NETO DEL EJERCICIO	5,601,023	-9,043,702

Ingresos y Otros Beneficios

Los ingresos corresponden a los recursos recaudados correspondiente al periodo del 1 de enero al 31 de diciembre de 2022, el cual asciende a un importe de \$222,846,823.72 (Doscientos veintidós millones ochocientos cuarenta y seis mil ochocientos veintitrés pesos 72/100 M.N.) recursos que fueron comprometidos y devengados durante el cuarto trimestre de 2022.

Gastos y Otras Pérdidas

El rubro de Gastos y Otras Pérdidas, corresponden a lo devengado por la Entidad durante el periodo del 1 de enero al 31 de diciembre de 2022, por la cantidad de: \$217,245,800.63 (Doscientos diecisiete millones doscientos cuarenta y cinco mil ochocientos pesos 63/100 M.N.) recursos que fueron comprometidos y devengados en los rubros de: Servicios Personales, Materiales y Suministros, Servicios Generales, Donativos, así como Otros Gastos y Pérdidas Extraordinarias.

Ahorro Neto del Ejercicio

En el Estado de Actividades en el período comprendido del 01 de enero al 31 de diciembre de 2022, refleja un Ahorro Neto al cuarto trimestre por la cantidad de \$5,601,023.09 (Cinco millones seiscientos un mil veintitrés pesos 09/100 M.N).

III) NOTAS AL ESTADO DE VARIACION EN LA HACIENDA PÚBLICA

Variaciones de la Hacienda Pública/Patrimonio Neto del ejercicio Hacienda Pública/ Patrimonio generado Resultados de Ejercicios Anteriores

El apartado de Hacienda Pública/Patrimonio, en el periodo del 1 de enero al 31 de diciembre de 2022, asciende a la cantidad de \$550,489,129.62 (Quinientos cincuenta millones cuatrocientos ochenta y nueve mil ciento veintinueve pesos 62/100 M.N.), integrándose de la siguiente manera:

RUBRO	VARIACIONES
Hacienda Pública/Patrimonio Neto Final del Ejercicio 2021	
Resultado del Ejercicio (Ahorro/Desahorro)	-9,043,702
Resultado de ejercicios Anteriores	525,066,445
Revalúos	35,724,198
Reservas	87,418
Rectificaciones de Resultados de Ejercicios Anteriores	-1,345,228
Saldo Neto en la Hacienda Pública/Patrimonio 2022	550,489,130

IV) NOTAS AL ESTADO DE FLUJO DE EFECTIVO

Efectivo y Equivalentes

1. Análisis de saldo en la cuenta de Efectivo y Equivalentes:

CONCEPTO	EJERCICIO FISCAL 2022	EJERCICIO FISCAL 2021
Efectivos en Bancos – Tesorería	80,000	0
Efectivos en Bancos – Dependencias	16,033,991	6,308,653
Inversiones temporales (hasta 3 meses)	104,700,874	85,105,495
Fondos con afectación específica	0	0
Depósitos de fondos de terceros y otros	99,719	99,719
Total de Efectivos y Equivalentes	120,914,584	91,513,867

Cuenta de la Hacienda Pública Estatal 2022
Gobierno del Estado de Oaxaca
UR: 537 MONTE DE PIEDAD DEL ESTADO DE OAXACA
Conciliación entre los Ingresos Presupuestarios y Contables
Del 1 de enero al 31 de diciembre de 2022
(Pesos)

1. Ingresos Presupuestarios	213,425,222
2. Más ingresos contables no presupuestarios	9,421,602
Ingresos financieros	8,315,509
Incremento por variación de Inventarios	
Disminución del exceso de estimaciones por perdida o deterioro u obsolescencia	
Disminución del exceso por provisiones	
Otros Ingresos y beneficios varios	1,106,093
Otros ingresos contables no presupuestarios	
3. Menos ingresos contables no presupuestarios	0
Productos de capital	
Aprovechamientos capital	
Ingresos derivados de financiamiento	
Otros ingresos presupuestarios no contables	
4. Ingresos contables (4=1+2-3)	222,846,824

Cuenta de la Hacienda Pública Estatal 2022
Gobierno del Estado de Oaxaca
UR: 537 MONTE DE PIEDAD DEL ESTADO DE OAXACA
Conciliación entre los Egresos Presupuestarios y Contables
Del 1 de enero al 31 de diciembre de 2022
(Pesos)

1. Egresos Presupuestarios	216,098,213
2. Menos Egresos Presupuestarios No Contables	0
Materias Primas y Materiales de Producción y Comercialización	0
Materiales y Suministros	0
Mobiliario y equipo de administración	0
Mobiliario y equipo educacional y recreativo	0
Equipo e instrumental médico y de laboratorio	0
Vehículos y equipo de transporte	0
Equipo de defensa y seguridad	0
Maquinaria, otros equipos y herramientas	0
Activos biológicos	0
Bienes inmuebles	0
Activos intangibles	0
Obra pública en Bienes de Dominio Público	0
Obra pública en Bienes propios	0
Proyectos productivos y Acciones de Fomento	0
Acciones y participaciones de capital	0
Compra de títulos y valores	0
Concesión de Préstamos	0
Inversiones en fideicomisos, mandatos y otros análogos	0
Provisiones para contingencias y otras erogaciones especiales	0
Amortización de la deuda pública	0
Adeudos de ejercicios fiscales anteriores (ADEFAS)	0
Otros Egresos Presupuestales No Contables	0
3. Más Gastos Contables No Presupuestarios	1,147,587
Estimaciones, depreciaciones, deterioros, obsolescencia y amortizaciones	1,136,057
Provisiones	0
Disminución de inventarios	0
Aumento por insuficiencia de estimaciones por pérdida o deterioro u obsolescencia	0
Aumento por insuficiencia de provisiones	0
Otros Gastos	11,531
Otros Gastos Contables No Presupuestales	0
4. Egresos contables (4=1+2-3)	217,245,801

NOTAS DE MEMORIA (CUENTAS DE ORDEN)

Las cuentas de orden se utilizan para registrar movimientos de valores que no afecten o modifiquen el balance del ente contable, sin embargo, su incorporación en libros es necesaria con fines de recordatorio contable, de control y en general sobre los aspectos administrativos, o bien, para consignar sus derechos o responsabilidades contingentes que puedan, o no, presentarse en el futuro.

Demandas Judiciales en Proceso de Resolución

Representa el valor por los litigios judiciales que pueden derivar una obligación de pago, al 31 de diciembre de 2022, se tiene un saldo de \$2,682,872.14 (Dos millones seiscientos ochenta y dos mil ochocientos setenta y dos pesos 14/100 M.N.).

Demandas en Procesos Judiciales

Representa el monto de la contra cuenta que por litigio judicial que se deriva de una obligación de pago, y al 31 de diciembre de 2022, se tiene un saldo de \$2,682,872.14 (Dos millones seiscientos ochenta y dos mil ochocientos setenta y dos pesos 14/100 M.N.).

Bienes Bajo Contrato en Comodato:

Bienes Bajo Contrato de Comodato. Representa los bienes recibidos bajo contrato de comodato al 31 de diciembre de 2022, se tiene un saldo de \$1,491,715.16 (Un millón cuatrocientos noventa y un mil setecientos quince pesos 16/100 M.N.) está integrado de la siguiente manera:

Sucursales	Ubicación	Importe Remodelación
Sucursal Abastos	Calzada Valerio Trujano No. 801, Oaxaca de Juárez, Oaxaca	613,910
Sucursal Tuxtepec	20 de Noviembre No. 170, Colonia Centro San Juan Bautista Tuxtepec, Oaxaca.	66,027
Sucursal Pinotepa	Av. Juárez, No. 217 Colonia Centro, Santiago Pinotepa Nacional, Oaxaca	811,778
Total		1,491,715



NOTAS DE GESTIÓN ADMINISTRATIVA:

1. Introducción.

La Sexagésima Tercera Legislatura Constitucional del Estado Libre y Soberano de Oaxaca, por Decreto 14-60 publicado en el Periódico Oficial del Gobierno del Estado de Oaxaca del día 19 de abril de 2018, emite la Ley del Monte de Piedad del Estado de Oaxaca. Ordenamiento que consagra al Monte de Piedad del Estado de Oaxaca como un Organismo Público Descentralizado, de carácter social, sin fines de lucro, con personalidad jurídica y patrimonio propio; con plena autonomía presupuestal, financiera, técnica, administrativa y de gestión, que atendiendo al cumplimiento de sus objetivos y a la naturaleza de sus funciones queda exceptuado de la aplicación de la Ley de Entidades Paraestatales del Estado de Oaxaca.

2. Panorama Económico y Financiero.

El Monte de Piedad del Estado de Oaxaca es un Organismo Público Descentralizado, de carácter social y sin fines de lucro y de acuerdo a su propia naturaleza debe establecer las reglas que lo regirán en su interior, debiendo además analizar de manera permanente los factores micro y macro económicos que puedan llegar a incidir en las operaciones que realiza y por tanto en los ingresos que genera, actualmente atraviesa por una situación económica poco preocupante, producto de la generación de una política económica que estableció la administración pública pasada, en donde se percibe un gasto intrínsecamente pegado a los ingresos, lo que al final del día y derivado de la rescisión económica mundial derivada de la pandemia denominada SARS COV2.covid-19, que aqueja a todo el mundo de la cual el Estado de Oaxaca no es ajeno, se ha puesto en tema de análisis la situación financiera de la institución, sabemos que es una institución noble y que seguramente el futuro económico de la misma es alentador, a través de la propuesta de estrategia de crecimiento y permanencia económica que permitan establecer un mejor escenario económico, aunado a una optimista política administrativa y a la toma de decisiones inteligentes, enfocadas al impacto económico positivo con visión de liderazgo.

El Monte de Piedad del Estado de Oaxaca cuenta con una Oficina Matriz y 21 Sucursales ubicadas dentro de la Ciudad y el Estado, enfocadas al sistema prendario, así mismo cuenta con una sucursal ubicada en el centro de la Ciudad, dedicada específicamente al otorgamiento de créditos; cada una de las áreas operativas cuenta con el recurso humano suficiente para garantizar cada una de las actividades administrativas que se requieren para la operación y funcionalidad de la institución, aunado al hecho de que se cuenta con

el recurso económico destinado a la operatividad, lo que sin duda permitirá el flujo económico a corto, mediano y largo plazo.

Para el ejercicio 2022, el Monte de Piedad del Estado de Oaxaca, le autorizaron un presupuesto por la cantidad de \$227,561,037.92 (Doscientos veintisiete millones quinientos sesenta y un mil treinta y siete pesos 92/100 M.N.) mismo que fue distribuido conforme a su Programa Operativo Anual (POA), durante el mes de julio 2022 se realizó la primera sesión del Consejo de Administración del Monte de Piedad del Estado de Oaxaca en la cual se autorizó una ampliación al presupuesto por la cantidad de \$6,098,765.09 (Seis millones noventa y ocho mil setecientos sesenta y cinco pesos 09/100 M.N.); quedando un presupuesto modificado por la cantidad de \$233,659,803.01 (Doscientos treinta y tres millones seiscientos cincuenta y nueve mil ochocientos tres pesos 01/100 M.N.).

Al 31 de diciembre de 2022, el Monte de Piedad del Estado de Oaxaca, obtuvo ingresos por la cantidad de \$222,846,823.72 (Doscientos veintidós millones ochocientos cuarenta y seis mil ochocientos veintitrés pesos 72/100 M.N.).

<i>Concepto</i>	<i>Saldo al 30/septiembre/2022</i>
<i>Ingresos por Ventas y Servicio</i>	213,425,221.71
<i>Ingresos Financieros</i>	8,315,509.07
<i>Otros Ingresos y Beneficios de Varios</i>	1,106,092.94
Total	\$222,846,823.72

Así también, al 31 de diciembre de 2022, el Organismo realizó gastos de funcionamiento e intereses, efectuados para el desarrollo de las actividades administrativas por la cantidad \$217,245,800.63 (Doscientos diecisiete millones doscientos cuarenta y cinco mil ochocientos pesos 63/100 M.N.), como se detalla a continuación:

<i>Concepto</i>	<i>Saldo al 30/septiembre/2022</i>
<i>Servicios Personales</i>	166,796,474.27
<i>Materiales y Suministros</i>	3,393,232.15
<i>Servicios Generales</i>	38,518,316.19
<i>Donativos a Instituciones sin Fin de Lucro</i>	7,390,190.59
<i>Estimaciones Depreciaciones Deterioros Obsolescencias y Amortizaciones</i>	1,136,056.57
<i>Otros gastos</i>	11,530.86
Total	\$217,245,800.63



3. Autorización e Historia.

En el año de 1849, crean los liberales, durante el gobierno de Benito Juárez; las "Casas de Empeño"; 19 años después, en 1868, el Gobernador Félix Díaz, funda el primer Monte de Piedad en la capital de Oaxaca y se establece en la casa N° 5 de la segunda calle de Juárez (hoy Macedonio Alcalá).

En el año de 1870 el Gobierno compra la casa de Manuel Eduardo Goytia, llamada del Ex-estanco, (esq. Morelos y Alcalá) en la suma de seis mil pesos, tocando los límites de la casa de Carbajal, de la Factoría y de Félix Díaz, conocida como la de la Factoría. Posteriormente, sería cerrado por convulsiones políticas en el país.

En el año de 1875, el Congreso del Estado faculta al ejecutivo para que contrate un empréstito de veinte mil pesos para establecer el Montepío, situándose en la esquina de Murguía y Cinco de Mayo, en lo que había sido el convento de Sta. Catalina y, después Palacio Municipal; hoy Hotel Quinta Real, también es cerrada.

En el año de 1881 el gobernador de Oaxaca Porfirio Díaz, consigue que el Nacional Monte de Piedad de México establezca en la capital del Estado una sucursal. Queda establecida en la casa N° 36 de la Avenida Hidalgo de esta ciudad y funciona por dos años.

En el año de 1891, Gregorio N. Chávez instala un Monte de Piedad siendo gobernador, en el antiguo seminario de Oaxaca en lo que hoy es el gimnasio de la UABJO, por la Avenida Morelos siendo inaugurado el cinco de mayo de 1891.

En el año de 1903, Emilio Pimentel, aprueba que lo que exceda a su capital, se considere como utilidades, destinándolas a la adquisición de un local y construcción de un edificio destinado al Monte de Piedad y a la adquisición de un terreno y construcción en él de un Hospital General.

Por segunda vez se compra el edificio que en ese entonces funcionaba como Escuela Normal para Profesores del Estado, en la segunda calle de Macedonio Alcalá, antes calle del Estanco, en la casa No. 5 (hoy edificio del Monte de Piedad) donde estuvo el Real Estanco y que en 1858 fue Casa de Moneda.

Sustituye como administrador del Monte a don Julio Fenelón Demetrio Calvo y en el año de 1916 el dos de marzo, las fuerzas soberanas evacúan la ciudad y fuerzas extrañas a Oaxaca entran y saquean varios comercios y el Monte de Piedad, la gente desconcertada e impotente veía como se perdían sus pertenencias sobre todo sus joyas y armas.



Durante la administración de José Inés Dávila, las tropas zapatistas de Higinio Aguilar saquean la ciudad incendiando la sección del palacio donde estaban los archivos de los tribunales tratando de quemar expedientes, además de saquear comercios y el Monte de Piedad, de donde extraen principalmente las joyas y armas que ahí se encontraban.

Diecisiete años después se volvería a abrir nuevamente esta institución, siendo gobernador del Estado el Lic. Anastasio García Toledo, en 1933 en la casa número cinco de la calle de Armenta y López por estar ocupado su edificio por el gobierno del estado, pues el Palacio de Gobierno había quedado dañado por los temblores de 1928 y 1931, se repara el Palacio de Gobierno y el edificio es vuelto a ocupar por el Monte de Piedad que regresa a su edificio de Morelos y Alcalá en 1936.

En el periódico "El Oaxaqueño" (antes Mercurio) del diez de marzo de 1936, se da la noticia en primera página de la inauguración del Monte de Piedad del Estado, en el local que ocupa esta institución de crédito sita en la casa número 5 de Armenta y López de esta ciudad.

Decreto de creación:

La Sexagésima Tercera Legislatura Constitucional del Estado Libre y Soberano de Oaxaca, por Decreto 1460 publicado en el Periódico Oficial del Gobierno del Estado de Oaxaca del día 19 de abril de 2018, emite la Ley del Monte de Piedad del Estado de Oaxaca. Ordenamiento que consagra al Monte de Piedad del Estado de Oaxaca como un Organismo Público Descentralizado, de carácter social, sin fines de lucro, con personalidad jurídica y patrimonio propio; con plena autonomía presupuestal, financiera, técnica, administrativa y de gestión, que atendiendo al cumplimiento de sus objetivos y a la naturaleza de sus funciones queda exceptuado de la aplicación de la Ley de Entidades Paraestatales del Estado de Oaxaca.

4. Organización y Objeto Social.

El Monte de Piedad del Estado de Oaxaca, de conformidad con su Ley, tiene dos Órganos de Autoridad integrados: el Consejo de Administración que es la autoridad suprema, y el Director General.

Los Objetivos del Monte de Piedad se encuentran descritos en el Artículo 3° de su Ley y son:

- I. Efectuar aportaciones vía donativos para obras y acciones de beneficencia, ejecutadas por Dependencias y Entidades de la Administración Pública Estatal, Asociaciones, Fundaciones, Fideicomisos, que en términos de Ley realicen obras en beneficio asistencial de instituciones, comunidades y personas del Estado de Oaxaca, de

conformidad con los Lineamientos que emita el Consejo de Administración. Los donativos podrán ser tanto para personas físicas o morales en los términos que establezcan los Lineamientos que emita el Consejo de Administración, y;

II. Otorgar a toda persona física o moral préstamos y créditos a tasas de interés bajo e inferiores a las tasas activas del mercado.

Para el cumplimiento de lo dispuesto en este artículo, se han suscrito los instrumentos jurídicos correspondientes.

Asimismo, se realizan préstamos quirografarios a los trabajadores de base, del Gobierno del Estado de Oaxaca.

a) *Ejercicio fiscal.*

2022.

b) *Régimen jurídico.*

El Monte de Piedad del Estado de Oaxaca, es un Organismo Público Descentralizado de carácter social, sin fines de lucro, con personalidad jurídica y patrimonio propio; con plena autonomía presupuestal, financiera, técnica, administrativa y de gestión, que atendiendo al cumplimiento de sus objetivos y a la naturaleza de sus funciones queda exceptuado de la aplicación de la Ley de Entidades Paraestatales del Estado de Oaxaca.

Con régimen Tributario dentro del Título Tercero “De las Personas Morales con Fines no Lucrativos”, de la Ley del Impuesto sobre la Renta.

c) *Consideraciones Fiscales del Ente.*

- Entero de retenciones de ISR por sueldos y salarios.
- Entero de retenciones mensuales de ISR por arrendamiento.
- Entero de retenciones mensuales de ISR por ingresos asimilados a salarios.
- Entero de retenciones mensuales de I.S.R. por servicios profesionales (Honorarios).
- Declaración informativa mensual de Proveedores (DIOT).

d) Estructura organizacional básica.

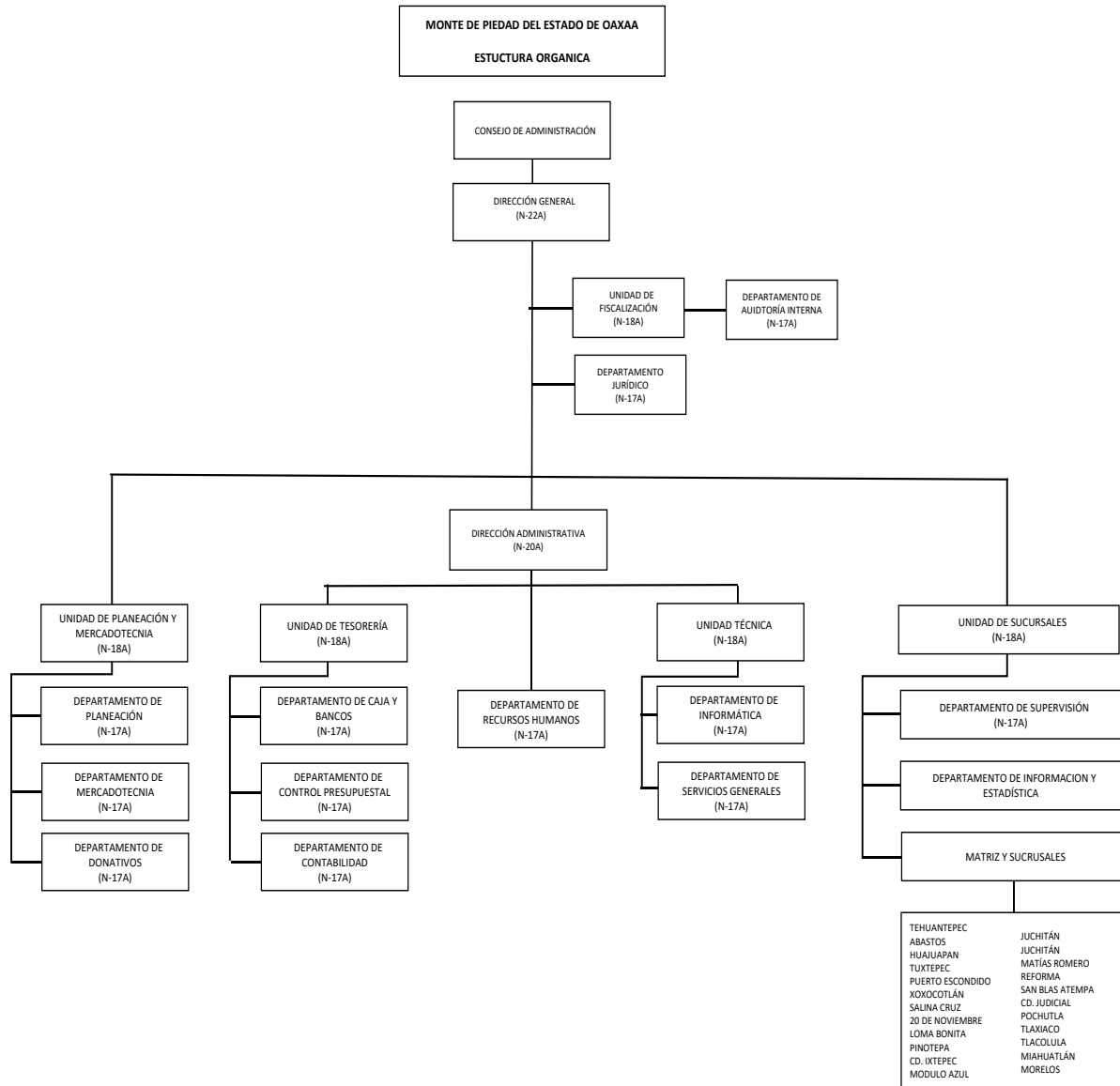

5. Bases de Preparación de los Estados Financieros.

El Monte de Piedad del Estado de Oaxaca, cuenta con su propio Manual de Contabilidad, en apego al Manual emitido por el Consejo Nacional de Armonización Contable (CONAC), con base en las mejores prácticas en materia de transparencia que el Monte de Piedad del Estado de Oaxaca, adopta en razón de la entrada en vigor de su nueva orden jurídica y en estricto apego a lo dispuesto en los artículos 2 y 20 de la su Ley, mismo que por su naturaleza está en proceso de actualización constante.

Las operaciones, transacciones y transformaciones internas, se registran a su costo histórico en apego a los Postulados Básicos de Contabilidad Gubernamental. Los Estados Financieros del Monte de Piedad del Estado de Oaxaca deberán sujetarse a los criterios de utilidad, confiabilidad, relevancia, comprensibilidad y de comparación, así como brindan como oportunidad, veracidad, representatividad, objetividad, suficiencia, posibilidad de predicción que permite una correcta toma de decisiones.

Este Organismo Público Descentralizado tiene la obligación de emitir información contable, presupuestaria y programática sobre la base técnica prevista en los documentos técnicos contables con base en las mejores prácticas en materia de transparencia que el Monte de Piedad del Estado de Oaxaca, adopta en razón de la entrada en vigor de su nuevo orden jurídico y en estricto apego a lo dispuesto en los artículos 9 y 20 de su Ley.

6. Políticas de Contabilidad Significativas

- a) Los bienes inmuebles, se encuentran registrados en Contabilidad a valor catastral.
- b) No se realizan operaciones con el extranjero.
- c) No se tienen inversiones en acciones del Sector Paraestatal.
- d) Los inventarios comprenden; los bienes en tránsito que son para los donativos a las instituciones de Beneficencia Pública.
- e) Beneficios a empleados: El cálculo de la reserva actuarial, valor presente de los ingresos esperados comparado con el valor presente de la estimación de gastos, tanto de los beneficiarios actuales como futuros, es competencia de la Oficina de Pensiones del Estado de Oaxaca.
- f) Se realizan provisiones por el concepto del devengo del gasto presupuestal.
- g) No existen reservas.

h) Cambios en políticas contables: Todo cambio en las políticas contables realizadas en este ejercicio fueron en su momento aprobado por la Dirección de Contabilidad Gubernamental.

i) Reclasificaciones: no se realizaron reclasificaciones contables en el presente trimestre.

j) Se realizó un registro contable resultado de la depuración y cancelación de saldos en el presente ejercicio.

7. Posición en Moneda Extranjera y Protección por Riesgo Cambiario

No se realizan operaciones en moneda extranjera.

8. Reporte Analítico del Activo

a) Vida útil o porcentajes de depreciación, deterioro o amortización utilizados en los diferentes tipos de activos:

TIPO DE BIEN	IMPORTE TOTAL	% DEDUC.O FACTOR	DEPREC MENSUAL	SALDO ACUMULADO A DICIEMBRE 2022	SALDO EN LIBROS
Cuenta: Edificios no Residenciales	15,507,983.25	5%	5,475.89	858,632.78	15,507,983.25
Cuenta: Muebles de Oficina y Estantería	818,489.75	10%	5,013.34	434,642.13	824,484.75
Cuenta: Equipo de Computo y de Tecnologías de la Información	1,307,327.01	30%	4,324.98	98,358.48	1,311,988.86
Cuenta: Otros Mobiliarios y Equipos de Administración	937,362.12	10%	5,081.81	515,679.95	840,056.12
Cuenta: Automobiles y Equipos Terrestres	2,261,700.00	25%	23,910.42	119,552.10	2,261,700.00
Cuenta: Sistemas de Aire Acondicionado, Calefacción y de Refrigeración Industrial y Comercial	667,241.51	10%	5,087.20	374,365.71	655,060.51
Cuenta: Herramientas y Maquinarias-Herramienta	60,458.69	10%	497.15	29,990.53	60,458.69
Cuenta: Otros Equipos	6,710,317.46	10%	49,110.56	4,670,369.54	6,674,852.46
Cuenta: Bienes Artísticos	136,000.00	0%	0	-	136,000.00

** En relación a la cuenta de automóviles y camiones, existen unidades vehiculares de años anteriores que ya no se deprecian, el importe que se presenta obedece a las revaluaciones que se han realizado durante el ejercicio aunado a las depreciaciones de las adquisiciones realizadas en el mes de julio.

Lo anterior conforme la “Guía de vida útil estimada y porcentajes de depreciación”, de conformidad con las Principales Reglas de Registro y Valoración del Patrimonio (Elementos Generales), publicadas en el Diario Oficial de la Federación (DOF), el 27 de diciembre de 2010 y con las Reglas Específicas del Registro y Valoración del Patrimonio, publicadas en el (DOF) el 13 de diciembre de 2011.

b) Cambios en el porcentaje de depreciación o valor residual de los activos. A la fecha no se han realizado cambios en el porcentaje.

c) Importe de los gastos capitalizados en el ejercicio, tanto financieros como de investigación y desarrollo. No aplica.

d) Riesgos por tipo de cambio o tipo de interés de las inversiones financieras. El Monte de Piedad del Estado de Oaxaca, no realiza operaciones con empresas extranjeras.

e) Valor activado en el ejercicio de los bienes construidos por la entidad. El Monte de Piedad del Estado de Oaxaca, no ha realizado construcciones en este Organismo.

f) Otras circunstancias de carácter significativo que afecten el activo, tales como bienes en garantía, señalados en embargos, litigios, títulos de inversiones entregados en garantías, baja significativa del valor de inversiones financieras, etc., actualmente el Monte de Piedad del Estado de Oaxaca, no cuenta con un proceso Administrativo y/o Judicial, que ponga en riesgo el patrimonio de este Organismo.

En el artículo 10 de la Ley del Monte de Piedad del Estado de Oaxaca que a la letra dice “Los bienes muebles e inmuebles son propiedad del Monte de Piedad del Estado de Oaxaca y por lo tanto inembargables. En consecuencia, no podrá emplearse la vía de apremio, ni dictarse auto de ejecución para hacer efectivas las sentencias dictadas a favor de particulares en contra del Monte de Piedad del Estado de Oaxaca. En los mismos términos, son inembargables las cuentas bancarias, depósitos en efectivo, recursos presupuestales propios, todo derecho de crédito y todo tipo de valores que se encuentren en las depositarías y almonedas pertenecientes al Monte de Piedad del Estado de Oaxaca”.

Asimismo, en el artículo 11 de la Ley del Monte de Piedad del Estado de Oaxaca se establece que la enajenación de bienes inmuebles del dominio público, deberá ser autorizada por el Congreso del Estado; y por cuanto a enajenación de bienes muebles que

integran el patrimonio del Monte de Piedad del Estado de Oaxaca, se hará conforme a los lineamientos específicos que emita el Consejo de Administración.

g) Desmantelamiento de Activos, procedimientos, implicaciones, efectos contables. No aplica.

h) Administración de activos; planeación con el objetivo de que el ente los utilice de manera más efectiva. No aplica

9. Fideicomisos, Mandatos y Análogos

No se cuenta con Fideicomisos, Mandatos y Análogos.

10. Reporte de la Recaudación

a) Análisis del comportamiento de la recaudación.

El Monte de Piedad del Estado de Oaxaca, no recibe recursos presupuestales por parte del Gobierno de Estado, sus ingresos derivan del cumplimiento de su objetivo descrito en el artículo 3 fracción II de su Ley, los cuales según sus estados financieros desde el año 2013, han sido los que se muestran a continuación:

Detalle de Ingresos

Periodo	Ejercicio	Ingresos generados
Enero-Diciembre	2013	\$204,782,854.66
Enero-Diciembre	2014	\$179,206,539.17
Enero-Diciembre	2015	\$175,368,416.44
Enero-Diciembre	2016	\$187,830,647.91
Enero-Diciembre	2017	\$202,534,865.14
Enero-Diciembre	2018	\$204,668,617.26
Enero-Diciembre	2019	\$292,165,653.65
Enero-Diciembre	2020	\$ 203,488,294.21
Enero-Diciembre	2021	\$ 216,673,638.42
*Enero-Noviembre	2022	\$ 202,002,831.64
Enero-Diciembre	2022	\$ 222,846,823.72

Las cifras corresponden a ingresos anuales de 2013 a 2021, lo correspondiente a 2022 es con corte al 31 de diciembre.

b) Proyección de la recaudación e ingresos en el mediano plazo.

Actualmente el Monte de Piedad, se encuentra preparando toda la normatividad que resulta necesaria para dar estricto cumplimiento a su Ley y poder obtener otras más y mejores fuentes de ingreso que le permitan incrementar las cantidades destinadas al cumplimiento de su objetivo marcados en el artículo 3º fracciones I y II.

11. Información sobre la Deuda y el Reporte Analítico de la Deuda

No existe deuda pública.

12. Calificaciones otorgadas

A la fecha no existe la necesidad de una contratación de deuda, por lo que no existen calificaciones de la calidad crediticia de este Organismo.

13. Proceso de Mejora

a) Principales Políticas de Control Interno

- Derivado de la implementación del Sistema de Control Interno, la Institución está obligada a informar al respecto de la consecución de objetivos y metas institucionales, el incremento en la eficiencia, el mejor aprovechamiento de los recursos, la transparencia y la rendición de cuentas, implementando a través de la Secretaría de la Contraloría y Transparencia Gubernamental, evaluaciones anuales, como instrumento de medición a los compromisos adquiridos al inicio de cada ejercicio, a través del Programa de Trabajo de Control Interno, midiendo cada uno de los componentes que conforman el Control Interno a nivel institucional: Ambiente de Control, Administración de Riesgos, Actividades de Control, Información y comunicación y Supervisión y Mejora Continua, con el fin de cuantificar el incremento en el desempeño de las instituciones.

b) Medidas de desempeño financiero, metas y alcance.

Para el presente Ejercicio 2022 los objetivos y estrategias del Monte de Piedad del Estado de Oaxaca, se alinean a los objetivos y estrategias del Plan Estatal de Desarrollo dentro del Eje 1 “Oaxaca Incluyente con Desarrollo Social”, rubros Inclusión Económica y Grupos en Situación de Vulnerabilidad.

En este contexto el Monte de Piedad del Estado de Oaxaca, presenta la alineación de los objetivos institucionales que sustentan el presente Programa Operativo Anual 2022, objetivos que presentan vinculación con los objetivos del Plan Estatal de Desarrollo 2016-2022.

Para la consecución de Metas trazadas, por el Monte de Piedad del Estado de Oaxaca y vigilar su respectivo cumplimiento, se contemplan los siguientes indicadores:

Indicador I

a. Inclusión económica.

Otorgar a toda persona física o moral préstamos y créditos a tasa de interés bajo e inferiores a las tasas activas del mercado.

Indicador préstamo prendario.

Dependencia responsable:	Monte de Piedad del Estado de Oaxaca.		
Producto a Generar	Préstamos prendarios	Tipo de producto	Servicio
Nombre del Indicador	Porcentaje de colocación de prestación prendarios	Método de Cálculo	Porcentaje
Fórmula de Cálculo	$(\text{Número de préstamos prendarios otorgados}) / (\text{Número de préstamos prendarios planeado}) * 100$	Sentido Esperado	Ascendente

Variables / indicador	Unidad de medida	Medios de verificación	Metas realizadas				Metas programadas	
			2017	2018	2019	2020	2021	2022
Número de préstamos prendarios colocados	Verificación	empeños	132,971	125,932	144,555	90,128	92,360	95,783
Número de préstamos prendarios planeados	Verificación	N/A	135,289	138,724	131,419	150,719	93,988	86,356
Porcentaje de colocación de préstamos prendarios	Porcentaje	N/A	98.29%	90.78%	110.00%	59.80%	98.27%	110.92%

Indicador II

a) Grupos en situación de vulnerabilidad.

Efectuar aportaciones vía donativos para obras y acciones de beneficencia ejecutadas por Dependencias y Entidades de la Administración Pública Estatal, Asociaciones, Fundaciones, Fideicomisos, que en términos de ley realicen obras en beneficio asistencial de instituciones, comunidades y personas del Estado de Oaxaca.

Los donativos podrán ser tanto para personas físicas o morales en los términos que establezcan los Lineamientos que emita el Consejo de Administración.

Indicador otorgamiento de créditos.

Dependencia responsable:	Monte de Piedad del Estado de Oaxaca.
--------------------------	---------------------------------------

Producto a Generar	Préstamos quirografarios.	Tipo de producto	Servicio
Nombre del Indicador	Porcentaje de colocación de prestación quirografarios	Método de Cálculo	Porcentaje
Fórmula de Cálculo	$(\text{Número de préstamos quirografarios}) / (\text{Número de préstamos quirografarios planeado}) * 100$	Sentido Esperado	Ascendente

Variables / indicador	Unidad de medida	Medios de verificación	Metas realizadas				Metas programadas	
			2017	2018	2019	2020	2021	2022
Número de préstamos quirografarios colocados	Verificación	contratos	745	1,085	257	240	192	265
Número de préstamos quirografarios planeados	Verificación	N/A	720	774	1,128	267	249	250
Porcentaje de colocación de préstamos quirografarios	Porcentaje	N/A	103.47%	140.18%	22.78%	89.89%	77.11%	106%

Indicador otorgamiento de donativos.

Dependencia responsable:	Monte de Piedad del Estado de Oaxaca.
--------------------------	---------------------------------------

Producto a Generar	Donativos	Tipo de producto	Servicio
Nombre del Indicador	Porcentaje de colocación de donativos	Método de Cálculo	Porcentaje
Fórmula de Cálculo	$(\text{Número de donativos}) / (\text{Número de donativos planeado}) * 100$	Sentido Esperado	Ascendente

Variables / indicador	Unidad de medida	Medios de verificación	Metas realizadas				Metas programadas	
			2017	2018	2019	2020	2021	2022
Número de donativos colocados	Verificación	Dictamen de procedencia	151	344	474	528	251	104
Número de donativos planeados	Verificación	N/A	130	157	357	497	549	125
Porcentaje de colocación de donativos	Porcentaje	N/A	116.15%	219.11%	132.77%	106.24%	45.72%	83.20%

Para el cumplimiento de dichos objetivos este Organismo Público Descentralizado orientó el ejercicio de los recursos públicos en apego a los principios de eficiencia, eficacia, economía, transparencia y honradez que establece el Artículo 137 de la Constitución Política del Estado Libre y Soberano de Oaxaca, privilegiando siempre la transparencia y rendición de cuentas.

Fortaleció las estrategias institucionales para garantizar políticas de gasto que coadyuvan a transmitir a los usuarios de los servicios del Monte de Piedad del Estado la seguridad y confianza de contar con un aliado en sus finanzas personales, esto ante el inminente crecimiento de casas de empeño que devastan la economía familiar de los usuarios de estas y contra los cuales resulta difícil competir por las grandes cantidades de dinero que invierten en publicidad.

Las mejores prácticas en adquisiciones permitieron que los bienes adquiridos sean de mejor precio y calidad y sobre todo que fueron entregados con oportunidad a la población objetivo.

El Monte de Piedad del Estado de Oaxaca ha destinado al 31 de diciembre de 2022, un monto total de \$217,245,800.63 (Doscientos diecisiete millones dscientos cuarenta y cinco mil ochocientos pesos 63/100 M.N.), lo que representa un 93% del total de los recursos proyectados para el ejercicio fiscal 2022, erogados en las actividades funcionales

que garantizan la operatividad atendiendo los objetivos establecidos en la ley como lo son el otorgamiento de préstamos y donativos, teniendo un ahorro de \$16,414.002.38 (Dieciséis millones cuatrocientos catorce mil dos pesos 38/100).

CAPÍTULO	CONCEPTO	PRESUPUESTO AUTORIZADO 2022	PRESUPUESTO MODIFICADO 2022	PRESUPUESTO EJERCIDO A DICIEMBRE 2022	DIFERENCIA	PORCENTAJE EJERCIDO
1000	SERVICIOS PERSONALES	\$ 167,823,835.76	\$ 173,433,403.61	\$ 166,796,474.27	\$ 6,636,929.34	96%
2000	MATERIALES Y SUMINISTROS	\$ 5,335,305.31	\$ 4,159,389.53	\$ 3,393,232.15	\$ 766,157.38	82%
3000	SERVICIOS GENERALES	\$ 43,637,926.73	\$ 44,351,052.05	\$ 38,518,316.19	\$ 5,832,735.86	87%
4000	TRANSFERENCIAS, ASIGNACIONES, SUBSIDIOS Y OTRAS AYUDAS	\$ 10,000,000.00	\$ 10,000,000.00	\$ 7,390,190.59	\$ 2,609,809.41	74%
5000	BIENES MUEBLES, INMUEBLES E INTANGIBLES	\$ 763,970.12	\$ 1,715,957.82	\$ 1,147,587.43	\$ 568,370.39	67%
	TOTAL	\$ 227,561,037.92	\$ 233,659,803.01	\$ 217,245,800.63	\$ 16,414,002.38	93%

14. Información por Segmentos

Por cuanto hace al cumplimiento del Objeto de la Institución, marcado en el artículo 3° fracción I de su Ley, se ha tenido un mayor control en las adquisiciones que se realizan para realizar los donativos que se otorgan a las donatarias autorizadas y principalmente al Sistema para el Desarrollo Integral de la Familia de Oaxaca (DIF).

Por lo anterior, el Monte de Piedad del Estado de Oaxaca (MPEO) ha fortalecido la relación con el Sistema para el Desarrollo Integral de la Familia de Oaxaca (DIF), dando prioridad a la nueva política social y de trabajo "Juntos", misma que tiene como objetivo principal el atender de manera inmediata a este sector de la población.

Por ello es necesario resaltar que el Consejo de Administración de esta Institución tuvo a bien autorizar un presupuesto para el otorgamiento de donativos por la cantidad de \$10,000,000.00 (*Diez millones de pesos 00/100 M.N*), y considerando que dicho presupuesto debe ser manejado con honradez y transparencia, se han optimizado los procesos de adquisición para los apoyos que otorga el MPEO, apegándose estrictamente a la normatividad vigente, situación que da mayor certeza en las adquisiciones realizadas, de los cuales solo se aplicó la cantidad de \$7,390,190.59 (Siete millones trescientos noventa mil ciento noventa pesos 59/100 M.N.)

De igual manera, para el presente ejercicio se determinó que el mayor número de apoyos fueron otorgados a través del sistema DIF Oaxaca, debido a que dicha Institución cuenta con una infraestructura social, geográfica y económica, lo cual permitió hacer llegar los apoyos brindados a las personas más necesitadas en las diferentes regiones del Estado de Oaxaca.

15. Eventos Posteriores al Cierre

El ente público no tiene hechos ocurridos en el periodo posterior al que informa, que proporcionen mayor evidencia sobre eventos que le afectan económicamente y que no se conocían a la fecha de cierre del período.

16. Partes Relacionadas

No existen partes relacionadas que pudieran ejercer influencia significativa sobre la toma de decisiones financieras y operativas.

17. Responsabilidad sobre la presentación razonable de los Estados Financieros.

Estos Estados Financieros fueron Autorizados para su emisión el 20 de octubre del año 2022.

Bajo protesta de decir verdad declaramos que los Estados Financieros y sus notas, son razonablemente correctos y son responsabilidad del emisor.



C. Omar Julián Julián
Director General



MONTE DE PIEDAD
MONTE DE PIEDAD
DEL ESTADO DE OAXACA
2022-2028



C. Luis Ángel Alfonso Reyes de Gante
Director Administrativo



C. Irvin Ramos López
Jefe de la Unidad de Tesorería



C. Alberto Vallejo Cruz
Jefe de Departamento de Contabilidad



ENDEUDAMIENTO NETO
DEL 01 DE ENERO AL 31 DE DICIEMBRE DE 2022
(Pesos)

Identificación de Crédito o Instrumento	Contratación/Colocación	Amortización	Endeudamiento Neto
	A	B	C = A - B
Créditos Bancarios			
			0
			0
			0
			0
			0
			0
			0
			0
			0
			0
Total Créditos Bancarios	0	0	0
Otros Instrumentos de Deuda			
			0
			0
			0
			0
			0
			0
			0
			0
			0
Total Otros Instrumentos de Deuda	0	0	0
TOTAL	0	0	0

NO APLICA

INTERESES DE LA DEUDA
DEL 01 DE ENERO AL 31 DE DICIEMBRE DE 2022
(Pesos)

Identificación de Crédito o Instrumento	Devengado	Pagado
Créditos Bancarios		
Total de intereses de Créditos Bancarios	0	0
Otro Instrumentos de Deuda		
Total de intereses de Otros Instrumentos de Deuda	0	0
TOTAL	0	0

NO APLICA

INDICADORES DE POSTURA FISCAL
DEL 01 DE ENERO AL 31 DE DICIEMBRE DE 2022

(Pesos)

Concepto	Estimado	Devengado	Pagado ³
I. Ingresos Presupuestarios (I=1+2)	0	0	0
1. Ingresos del Gobierno de la Entidad Federativa ¹			
2. Ingresos del Sector Paraestatal ¹			
II. Egresos Presupuestarios (II=3+4)	0	0	0
3. Egresos del Gobierno de la Entidad Federativa ²			
4. Egresos del Sector Paraestatal ²			
III. Balance Presupuestario (Superávit o Déficit) (III = I - II)	0	0	0

Concepto	Estimado	Devengado	Pagado ³
III. Balance presupuestario (Superávit o Déficit)	0	0	0
IV. Intereses, Comisiones y Gastos de la Deuda			
V. Balance Primario (Superávit o Déficit) (V= III - IV)	0	0	0

Concepto	Estimado	Devengado	Pagado ³
A. Financiamiento			
B. Amortización de la deuda			
C. Endeudamiento ó desendeudamiento (C = A - B)	0	0	0

1. Los Ingresos que se presentan son los ingresos presupuestarios totales sin incluir los ingresos por financiamientos. Los Ingresos del Gobierno de la Entidad Federativa corresponden a los del Poder Ejecutivo, Legislativo Judicial y Autónomos
2. Los egresos que se presentan son los egresos presupuestarios totales sin incluir los egresos por amortización. Los egresos del Gobierno de la Entidad Federativa corresponden a los del Poder Ejecutivo, Legislativo, Judicial y Órganos Autónomos
3. Para Ingresos se reportan los ingresos recaudados; para egresos se reportan los egresos pagados



PROGRAMAS Y PROYECTOS DE INVERSIÓN
DEL 01 DE ENERO AL 31 DE DICIEMBRE DE 2022

NO APLICA



MONTOS PAGADOS POR AYUDAS O SUBSIDIOS
DEL 01 DE ENERO AL 31 DE DICIEMBRE DE 2022

NO APLICA

RELACIÓN DE BIENES INMUEBLES QUE COMPONEN EL PATRIMONIO
DEL 01 DE ENERO AL 31 DE DICIEMBRE DE 2022
(Pesos)

Cuenta	Descripción del Bien	Saldo Final
12310	Terrenos	25,794,593
12330	Edificios no Residenciales	15,507,983
12351	Edificación Habitacional en Proceso	0
12352	Edificación no Habitacional en Proceso	0
12353	Construcción de Obras para el Abastecimiento de Agua, Petróleo, Gas, Electricidad y Telecomunicación	0
12354	División de Terrenos y Construcción de Obras de Urbanización en Proceso	0
12355	Construcción de Vías de Comunicación en Proceso	0
12356	Otras Construcciones de Ingeniería Civil u Obra Pesada en Proceso	0
12357	Instalaciones y Equipamiento en Construcciones en Proceso	0
12359	Trabajos de Acabados en Edificaciones y Otros Trabajos Especializados en Proceso	0
12361	Edificación Habitacional en Proceso	0
12362	Edificación no Habitacional en Proceso	0
12363	Construcción de Obras para el Abastecimiento de Agua, Petróleo, Gas, Electricidad y Telecomunicación	0
12364	División de Terrenos y Construcción de Obras de Urbanización	0
12365	Construcción de Vías de Comunicación en Proceso	0
12366	Otras Construcciones de Ingeniería Civil u Obra Pesada en Proceso	0
12367	Instalaciones y Equipamiento en Construcciones en Proceso	0
12369	Trabajos de Acabados en Edificaciones y Otros Trabajos Especializados en Proceso	0
12390	Otros Bienes Inmuebles	0
	SUMA TOTAL:	41,302,576

RELACIÓN DE BIENES MUEBLES QUE COMPONEN EL PATRIMONIO
DEL 01 DE ENERO AL 31 DE DICIEMBRE DE 2022
(Pesos)

Cuenta	Descripción del Bien	Saldo Final
12411	Muebles de Oficina y Estantería	824,485
12412	Muebles, Excepto de Oficina y Estantería	0
12413	Equipo de Cómputo y de Tecnologías de la Información	1,311,989
12419	Otros Mobiliarios y Equipos de Administración	840,056
12421	Equipos y Aparatos Audiovisuales	0
12422	Aparatos Deportivos	0
12423	Cámaras Fotográficas y de Video	0
12429	Otro Mobiliario y Equipo Educacional y Recreativo	0
12431	Equipo Médico y de Laboratorio	0
12432	Instrumental Médico y de Laboratorio	0
12441	Automóviles y Camiones	2,261,700
12442	Carrocerías y Remolques	0
12443	Equipo Aeroespacial	0
12445	Embarcaciones	0
12449	Otros Equipos de Transporte	0
12450	Equipo de Defensa y Seguridad	0
12461	Maquinaria y Equipo Agropecuario	0
12462	Maquinaria y Equipo Industrial	0
12463	Maquinaria y Equipo de Construcción	0
12464	Sistemas de Aire Acondicionado, Calefacción y de Refrigeración Industrial y Comercial	655,061
12465	Equipo de Comunicación y Telecomunicación	0
12466	Equipos de Generación Eléctrica, Aparatos y Accesorios Eléctricos	0
12467	Herramientas y Máquinas-Herramienta	60,459
12469	Otros Equipos	6,674,852
12471	Bienes Artísticos, Culturales y Científicos	136,000
12483	Aves	0
12484	Ovinos y Caprinos	0
12486	Equinos	0
12487	Especies Menores y de Zoológico	0
12488	Árboles y Plantas	0
12489	Otros Activos Biológicos	0
	SUMA TOTAL:	12,764,602



RELACIÓN DE CUENTAS BANCARIAS PRODUCTIVAS ESPECÍFICAS
DEL 01 DE ENERO AL 31 DE DICIEMBRE DE 2022

NO APLICA



RELACION DE ESQUEMAS BURSATILES Y COBERTURAS FINANCIERAS
DEL 01 DE ENERO AL 31 DE DICIEMBRE DE 2022

NO APLICA